

15

Mailで警報を知らせたい！

15.1	Mailで警報を知らせてみよう！	15-2
15.2	設定ガイド	15-27
15.3	制限事項	15-30

15.1 Mail で警報を知らせてみよう！

【動作例】

接続機器のトリガデバイス（ビットデバイス：「M01」、「M02」、「M03」）の立ち上がりを検出し、Excel メッセージシート内のトリガデバイスに対応して設定されたメッセージを、A さんの携帯電話に送信する

トリガデバイス	メッセージ
「M01」	「ライン A が速度異常です！」
「M02」	「ライン A が電力異常です！」
「M03」	「ライン A がライン詰まりです！」

（例）トリガデバイスを「M01」とし、「ライン A が速度異常です！」というメッセージを送信する場合

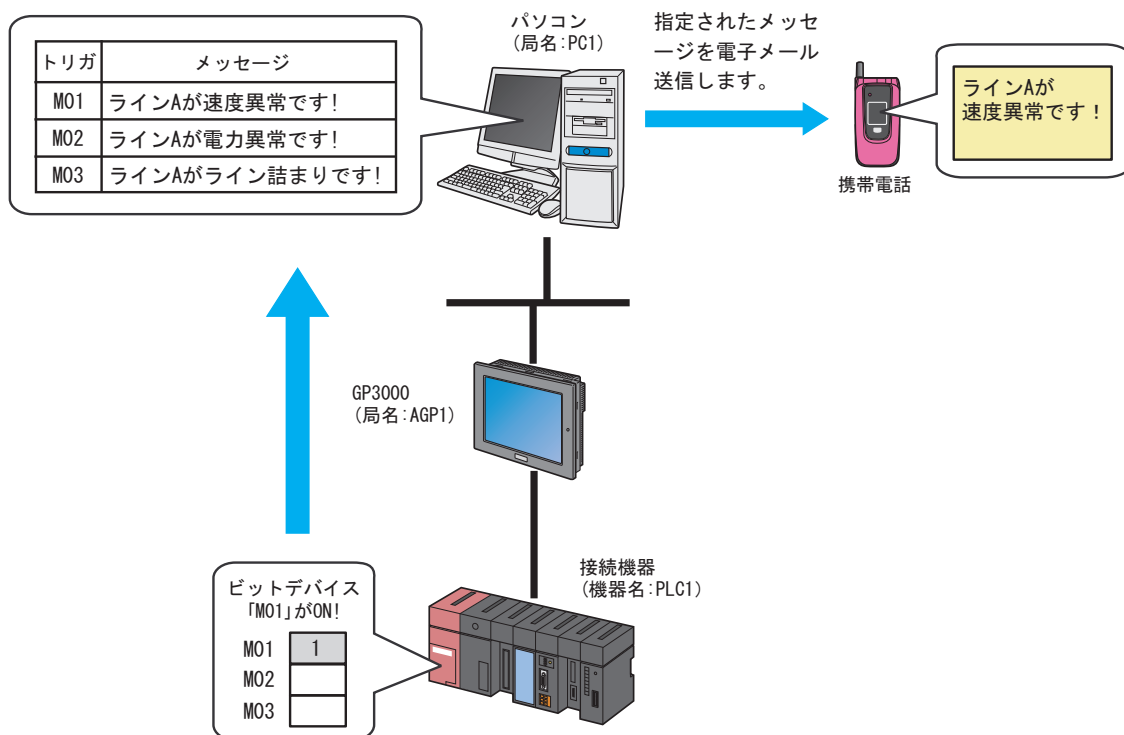

この節では、例として、上記の動作（アクション）を行うための設定を順番に説明します。

MEMO ・ 『Pro-Server EX』で発生するエラーについては、「第 36 章 エラー情報はこちら！」をご覧ください。

【設定手順】

1	メッセージシートの作成 (15-4 ページ)	『Microsoft Excel』で、送信するメッセージを記載したメッセージシートを作成します。
2	『Pro-Studio EX』の起動 (15-5 ページ)	『Pro-Studio EX』を起動します。
3	参加局の登録 (15-5 ページ)	パソコンと表示器を参加局として登録します。
4	シンボルの登録 (15-6 ページ)	起動条件 (トリガ) となる接続機器のデバイスをシンボルとして登録します。
5	機能 (アクション) のパラメータ設定 (15-7 ページ)	以下の項目を設定します。 <ul style="list-style-type: none"> • ログイン情報 • メールの内容 • メッセージシート指定
6	起動条件の設定 (15-12 ページ)	メールを送信する条件 (トリガ) を設定します。
7	アクションが受け取るデータの設定 (起動条件 1) (15-18 ページ)	起動条件 1 のキーコードとなる定数値を設定します。
8	アクション動作局 / 処理完了通知の設定 (15-19 ページ)	アクションの動作局およびアクションが実行されたことの通知の有無を設定します。
9	アクションが受け取るデータの設定 (起動条件 2、3) (15-21 ページ)	起動条件 2 および 3 のキーコードとなる定数値を設定します。
10	設定内容の確認 (15-23 ページ)	設定内容一覧画面で、設定した内容を確認します。
11	ネットワークプロジェクトファイルの保存 (15-25 ページ)	設定した内容をネットワークプロジェクトファイルとして保存し、リロードします。
12	ネットワークプロジェクトファイルの転送 (15-25 ページ)	保存したネットワークプロジェクトファイルを表示器に転送します。
13	アクションの実行 (15-26 ページ)	設定した起動条件が有効になると、メールが指定されたメールアドレスに送信されることを確認します。

15.1.1 メッセージシートの作成

転送データと一致する「Key_Code」の行を実行します。

転送データについては、後述する「15.1.7 アクションが受け取るデータの設定（起動条件1）」で設定します。

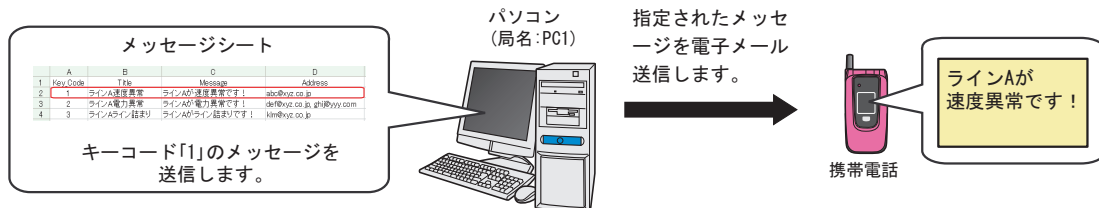

1 『Microsoft Excel』を起動し、Sheet1 に下記のメッセージシートを作成します。

【作成例】

	A	B	C	D
1	Key_Code	Title	Message	Address
2	1	ラインA速度異常	ラインAが速度異常です!	abc@xyz.co.jp
3	2	ラインA電力異常	ラインAが電力異常です!	def@xyz.co.jp, ghi@yyy.com
4	3	ラインAライン詰まり	ラインAがライン詰まりです!	klm@xyz.co.jp

同じキーコードのデータを最大5つまで重複登録することができます。

2 作成後、ファイル名「mailmessage.xls」として、パソコンのデスクトップに保存します。

MEMO

- 送信するメッセージは、上記のように、事態に応じたメッセージを Excel 内で用意しておく以外に、固定メッセージや、接続機器のデータをメッセージとして送信する方法があります。

[メールの内容]

常に同じメッセージを送る

送信メッセージ:

起動元局から送られるデータをメッセージとして送る

事前に用意したExcelシート内のメッセージを送り先に送る
(メッセージと送り先を接続機器から指定できます)

15.1.2 『Pro-Studio EX』の起動

『Pro-Studio EX』を起動します。

起動方法の詳細については、「第3章 かる～く Pro-Server EX を体験してみませんか？」をご覧ください。

15.1.3 参加局の登録

起動条件（トリガ）となるパソコンと表示器を、参加局として登録します。

参加局の詳細については、「第31章 参加局登録について」をご覧ください。

局名 : PC1
IPアドレス : 192.168.0.1

局名 : AGP1
IPアドレス : 192.168.0.100

接続機器情報

設定例

参加局	設定項目	設定内容
パソコン	局名	PC1
	IPアドレス	192.168.0.1
表示器	種類	GP3000 シリーズ
	局名	AGP1
	IPアドレス	192.168.0.100

15.1.4 シンボルの登録

デバイスデータを読み出す接続機器のデバイスアドレスをシンボルとして登録します。
シンボルの詳細については、「第 32 章 シンボル登録について」をご覧ください。

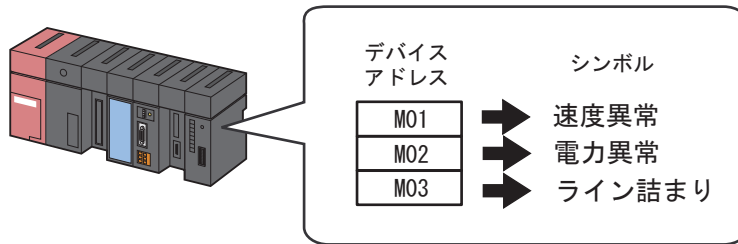

設定例

設定項目	設定内容		
シンボル名	速度異常	電力異常	ライン詰まり
データタイプ	ビット		
シンボル登録するデバイス アドレス	接続機器 (PLC1) の 「M01」	接続機器 (PLC1) の 「M02」	接続機器 (PLC1) の 「M03」
データ個数	1	1	1

15.1.5 機能（アクション）のパラメータ設定

メッセージをメール送信するための設定（パラメータ設定）を行います。

アクションのパラメータの詳細については、「15.2 設定ガイド」をご覧ください。

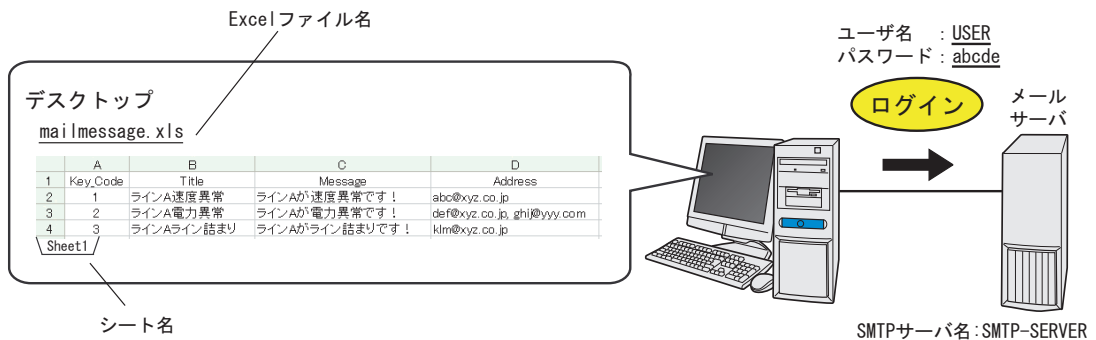

設定例

設定項目		設定内容
アクション名		Mail 送信
ログイン情報	SMTP サーバ名	SMTP-SERVER
	SMTP ポート番号	465
	保護された接続(SMTP over SSL)を使用する	有効
	SMTP 認証を行う	有効
	ユーザ名	USER
	パスワード	abcde
	送信時に POP 認証を行う	無効
	送信元メールアドレス	user@aaa.or.jp
メールの内容		事前に用意した Excel シート内のメッセージを送り先に送る
メッセージシート	メッセージシートの保存先	C:¥ Documents and Settings ¥ Administrator ¥ デスクトップ
	Excel ファイル名	Mailmessage.xls
	シート名	Sheet1

- 1 状態バーの [機能] アイコンをクリックします。

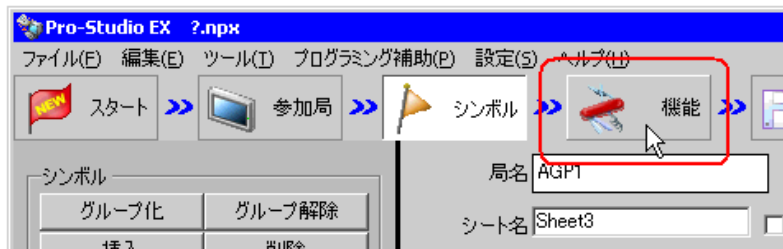

- 2 画面左のツリー表示から、「アクション」を選択し、[追加] ボタンをクリックします。

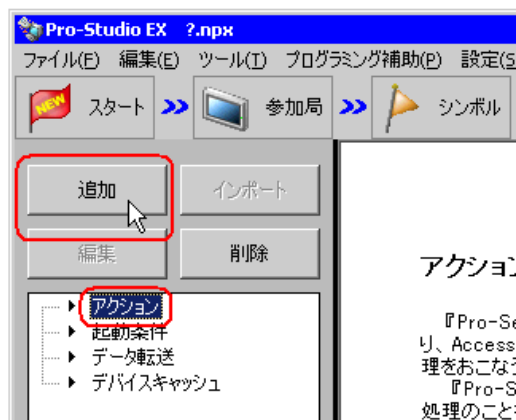

- 3 [アクションの種類] のリストボタンをクリックし、「Mail でデータ送信」を選択します。
続いて、[アクション名] に設定するアクション名「Mail 送信」を入力します。

MEMO ・ [アクション名] には、任意のアクション名を設定できます。

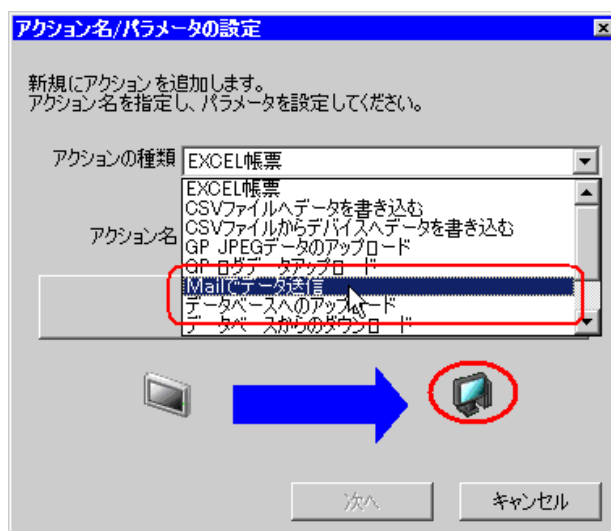

4 [ここをクリックしてアクションのパラメータを設定してください。] ボタンをクリックします。

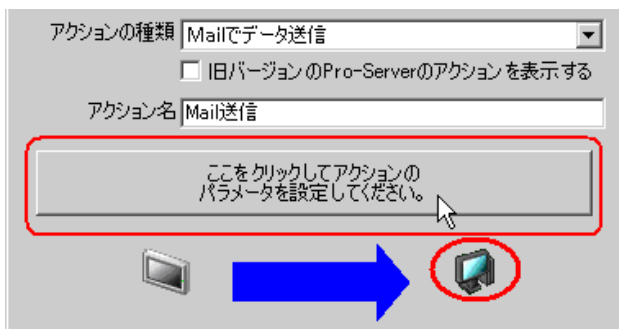

5 ログイン情報の設定を行います。

MEMO ・ ログイン情報設定の詳細については、ネットワーク管理者にご相談ください。

1) [SMTP サーバ名] に、接続している SMTP サーバ名「SMTP-SERVER」を入力します。

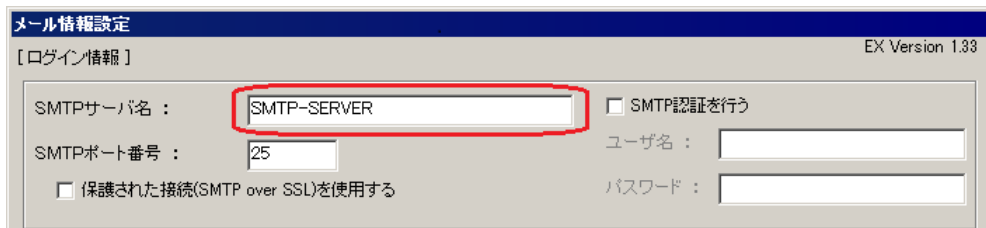

SMTP サーバとは

メール送信プロトコル（データ通信上の規約）である SMTP（Simple Mail Transfer Protocol）に対応している、電子メールを送信するためのサーバです。電子メールを送受信するときには、インターネット上に常に接続された“サーバ”というコンピュータを経由する必要があります。サーバには「送信用」と「受信用」があり、送信用サーバの代表的なものが SMTP サーバです。SMTP サーバはユーザーから送信されたメールを受け取り、送信先のユーザーのネットワーク内で稼働している SMTP サーバを探し、そこにメールを転送します。

2) [保護された接続 (SMTP over SSL) を使用する] をチェックします。

MEMO ・ 事前に、ご使用の SMTP サーバが暗号化方式「SMTP over SSL」に対応しているかを確認してください。対応していない SMTP サーバをご使用の場合、暗号化を使用したメール送信はできません。

3) [SMTP 認証を行う] をチェックします。

MEMO ・ 事前に、ご使用の SMTP サーバが SMTP 認証方式「AUTH-LOGIN」に対応しているかを確認してください。対応していない SMTP サーバをご使用の場合、SMTP 認証を使用したメール送信はできません。

- 4) [ユーザ名] にユーザー名「USER」を入力し、[パスワード] にユーザーが設定しているパスワード「abcde」を入力します。

メール情報設定
[ログイン情報] EX Version 1.33

SMTPサーバ名 : SMTP-SERVER

SMTPポート番号 : 465

保護された接続(SMTP over SSL)を使用する

SMTP認証を行う

ユーザ名 : USER

パスワード : *****

- 5) [SMTP ポート番号] に「465」を設定します。

- 6) [送信元メールアドレス] に「user@aaa.or.jp」を入力します。

送信元メールアドレス : user@aaa.or.jp

宛先メールアドレス :

- 7) [宛先メールアドレス] を設定します。

- MEMO**
- ・ [保護された接続 (SMTP over SSL) を使用する] または [SMTP 認証を行う] を有効にした場合は、複数のアドレスをカンマ (,) で区切って設定できます。
 - ・ [メールの内容] で [事前に用意した Excel シート内のメッセージを送り先に送る] を選択し、Excel シートに宛先のアドレスを設定している場合は、[宛先メールアドレス] の設定内容は無視されます。

6 メールの内容に関する設定を行います。

[事前に用意した Excel シート内のメッセージを送り先に送る] をチェックします。

[メールの内容]

常に同じメッセージを送る

送信メッセージ:

起動元局から送られるデータをメッセージとして送る

事前に用意したExcelシート内のメッセージを送り先に送る
(メッセージと送り先を接続機器から指定できます)

OK キャンセル

7 メッセージシートに関する設定を行います。

メッセージシートの保存先「C:¥デスクトップ」, [Excel ファイル名] にメッセージシートのファイル名「mailmessage.xls」, [シート名] に、メッセージシート内の参照シート「Sheet1」を選択します。

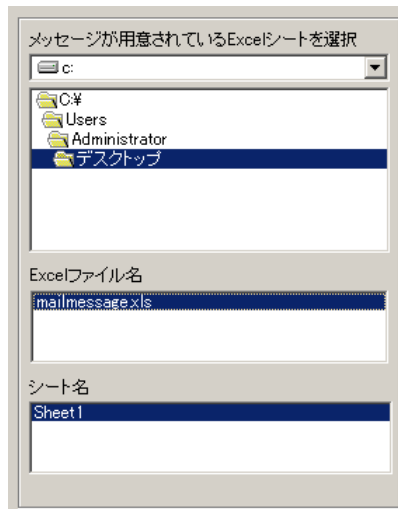

8 [OK] ボタンをクリックします。

以上で、機能（アクション）の設定は終了です。

15.1.6 起動条件の設定

メールを送信する起動条件（トリガビット ON）を設定します。

ここでは、起動条件を3パターン設定します。

起動条件の詳細については、「第33章 起動条件について」をご覧ください。

設定例

起動条件1（速度異常）

- 起動条件名 : 速度異常メッセージを送信する
- 起動条件 : 「速度異常」(M01) ON時

起動条件2（電力異常）

- 起動条件名 : 電力異常メッセージを送信する
- 起動条件 : 「電力異常」(M02) ON時

起動条件3（ライン詰まり）

- 起動条件名 : ライン詰まりメッセージを送信する
- 起動条件 : 「ライン詰まり」(M03) ON時

1 「アクション名/パラメータの設定」画面で、[次へ] ボタンをクリックします。

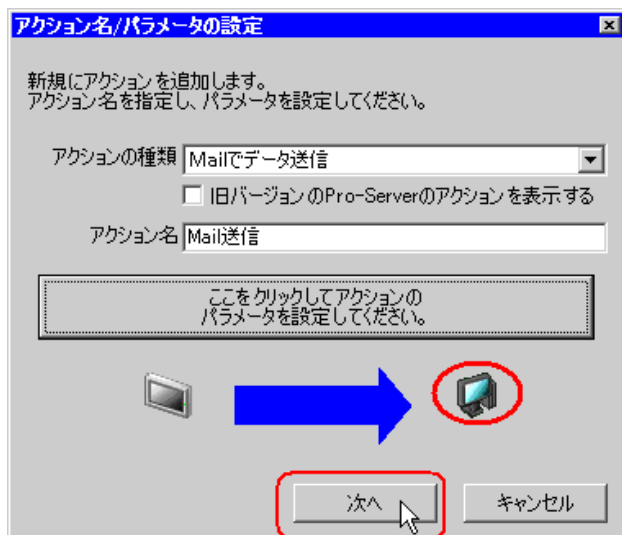

2 [新しい起動条件] ボタンをクリックします。

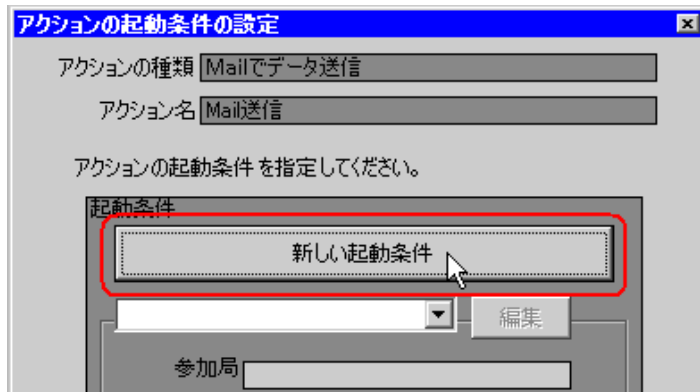

3 [起動条件名] に、起動条件名「速度異常メッセージを送信する」を入力し、[局名] に、起動条件（トリガ）となるデバイスを持つ局名「AGP1」を選択します。

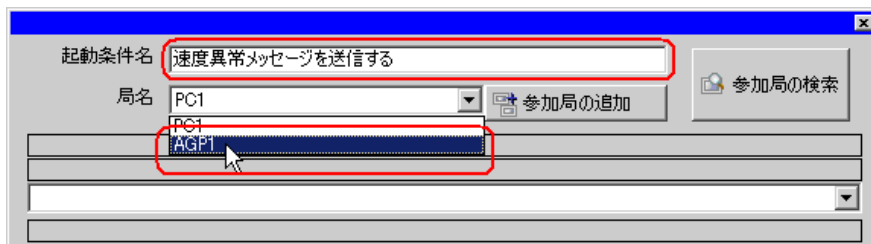

MEMO

- ここで設定する局名は、起動条件となるデバイスを持つ参加局または転送するデータを持つ参加局を指定します。

☞ 「第 33 章 起動条件について」

4 [条件1] タブの [デバイス ON 時] ボタンをクリックし、機器名に「PLC1」を選択します。

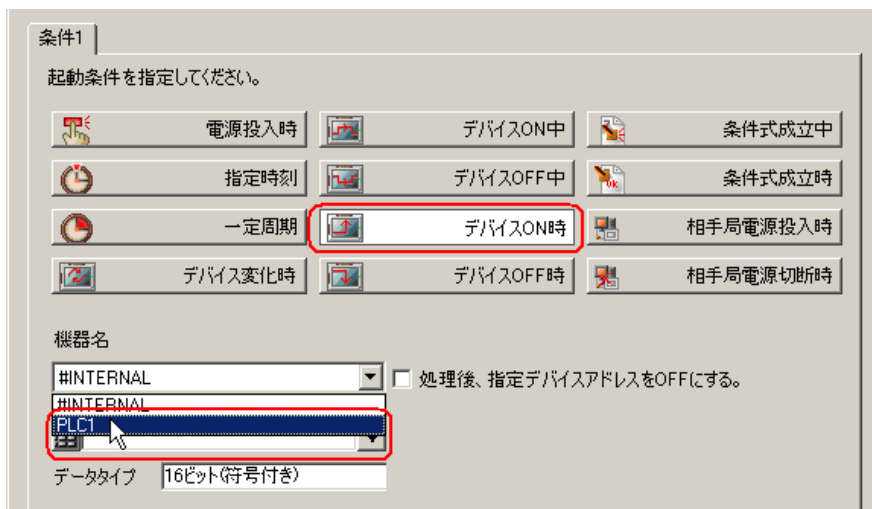

5 [デバイス] のリストボタンをクリックし、トリガとなるデバイスのシンボル名「速度異常」を選択します。

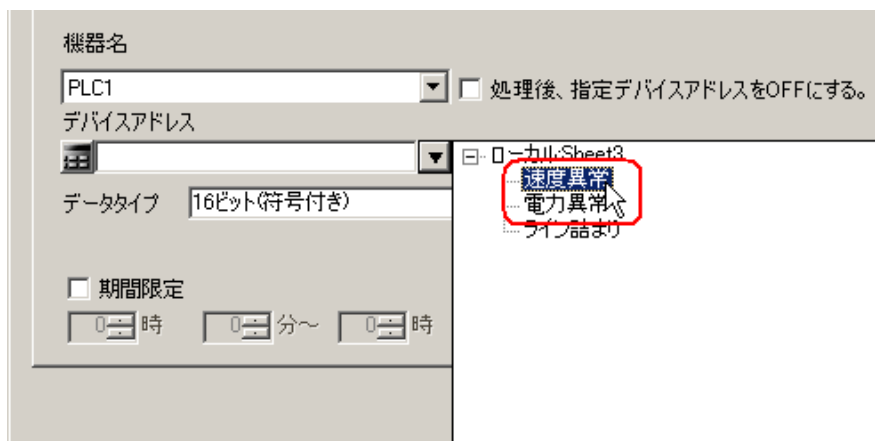

選択後、[データタイプ] も自動的に表示されます。

機器名
PLC1
デバイスアドレス
速度異常
データタイプ ビット
 期間限定
0 時 0 分 ~ 0 時

MEMO

- 起動条件については、2種類の異なる条件の組み合わせ（「かつ」(and 条件)、「または」(or 条件)により設定することもできます。

☞「第 33 章 起動条件について」

6 [OK] ボタンをクリックします。

7 起動条件 2 を追加するため、[新しい起動条件] ボタンをクリックします。

アクションの起動条件を指定してください。
起動条件
新しい起動条件
速度異常メッセージを送信する 編集
参加局 AGP1

8 起動条件1と同じ手順で下記の内容を設定し、[OK]ボタンをクリックします。

- 起動条件名：電力異常メッセージを送信する
- 局名：AGP1
- 起動条件：デバイスON時
- 機器名：PLC1
- デバイス：電力異常

起動条件名 電力異常メッセージを送信する

局名 AGP1 参加局の追加 参加局の検索

起動条件

参加局AGP1の電力異常がONになったとき

条件1

起動条件を指定してください。

電源投入時	デバイスON中	条件式成立中
指定時刻	デバイスOFF中	条件式成立時
一定周期	デバイスON時	相手局電源投入時
デバイス変化時	デバイスOFF時	相手局電源切断時

機器名

PLC1 処理後、指定デバイスアドレスをOFFにする。

デバイスアドレス

電力異常

データタイプ ビット

9 起動条件3を追加するため、[新しい起動条件] ボタンをクリックしたあと、起動条件1と同じ手順で下記の内容を設定し、[OK] ボタンをクリックします。

- 起動条件名：ライン詰まりメッセージを送信する
- 局名：AGP1
- 起動条件：デバイス ON 時
- 機器名：PLC1
- デバイス：ライン詰まり

起動条件名 ライン詰まりメッセージを送信する

局名 AGP1 参加局の追加

参加局の検索

起動条件

参加局 AGP1 のライン詰まりが ON になったとき

条件1

起動条件を指定してください。

電源投入時	デバイス ON 中	条件式成立中
指定時刻	デバイス OFF 中	条件式成立時
一定周期	デバイス ON 時	相手局電源投入時
デバイス変化時	デバイス OFF 時	相手局電源切断時

機器名 PLC1 処理後、指定デバイスアドレスを OFF にする。

デバイスアドレス ライン詰まり

データタイプ ビット

以上で、起動条件の設定は終了です。

15.1.7 アクションが受け取るデータの設定（起動条件1）

アクション動作時に転送するデータ（定数値）を設定します。

- MEMO** ・ この画面では、起動条件1の定数値「1」のみ設定します。起動条件2および3の定数値は、アクションの設定後に追加する形で行います。

設定例

- 転送する定数値 : 1

1 「アクションの起動条件の設定」画面で、[起動条件] のリストボタンをクリックして「速度異常メッセージを送信する」を選択し、[次へ] ボタンをクリックします。

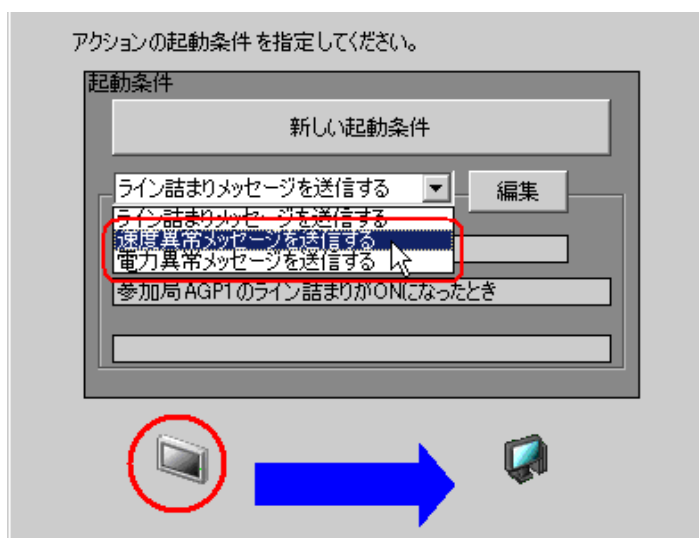

2 [定数値] をクリックしたあと、テキストボックスに転送する定数値「1」、[個数] に、「1」を入力します。

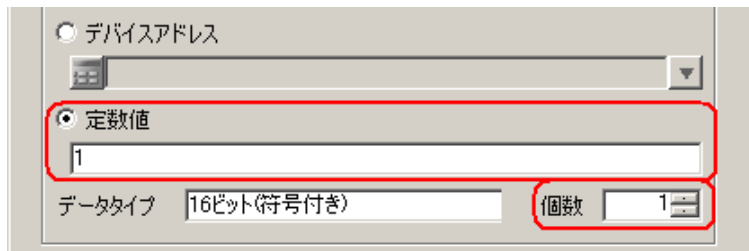

以上で、起動条件1のデータ設定が終了しました。

15.1.8 アクション動作局 / 処理完了通知の設定

アクションが動作する局名、およびアクションが実行されたことの通知の有無を設定します。

設定例

- 動作局 : PC1
- 受信通知 : なし

1 「アクションが受け取るデータの設定」画面で、[次へ] ボタンをクリックします。

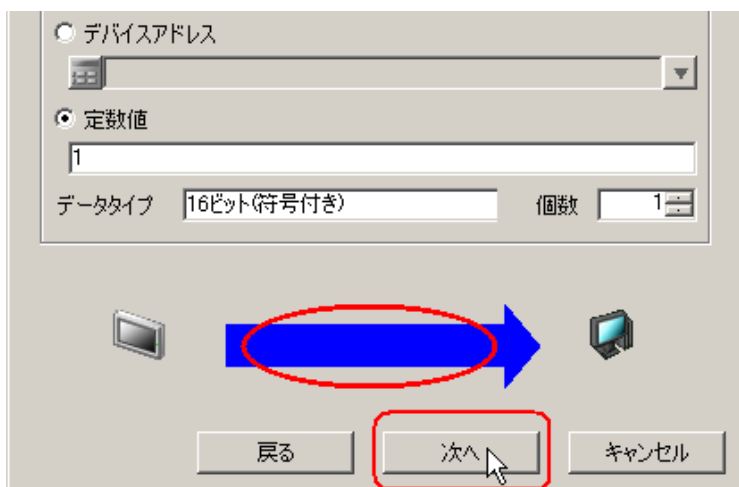

2 [動作局] のリストボタンをクリックし、アクションが動作する局名「PC1」を選択し、[受信通知あり] がチェックされている場合は、チェックを外します。

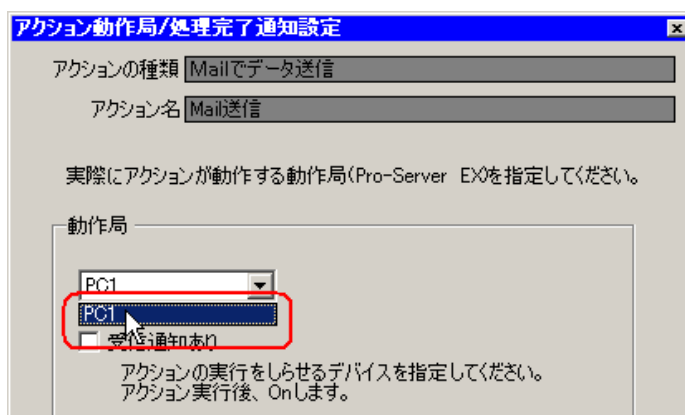

MEMO

- 「受信通知」を設定すると、アクション完了後に、指定したビットデバイスが ON になります。2 つ以上のアクションを連続して実行する場合、次のアクションの起動条件（トリガ）として使用することができます。

☞ 「第 33 章 起動条件について」

3 [完了] ボタンをクリックします。

「アクション動作局 / 処理完了通知設定」画面が閉じ、画面左に、設定したアクション名および起動条件名が表示されます。

以上で、アクション動作局および処理完了通知の設定が終了しました。

15.1.9 アクションが受け取るデータの設定（起動条件 2、3）

ここで、起動条件 2 および 3 の定数値を設定します。

設定例

- 転送元の機器名 : PLC1
- 起動条件 1 の転送する定数値 : 2
- 起動条件 2 の転送する定数値 : 3

1 [追加] ボタンをクリックします。

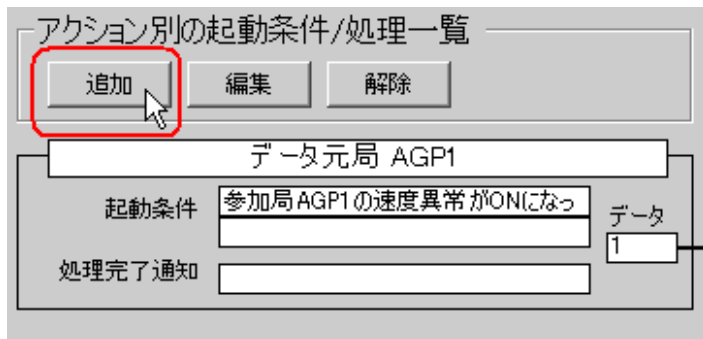

2 [起動条件] のリストボタンをクリックし、「電力異常メッセージを送信する」を選択したあと、[次へ] ボタンをクリックします。

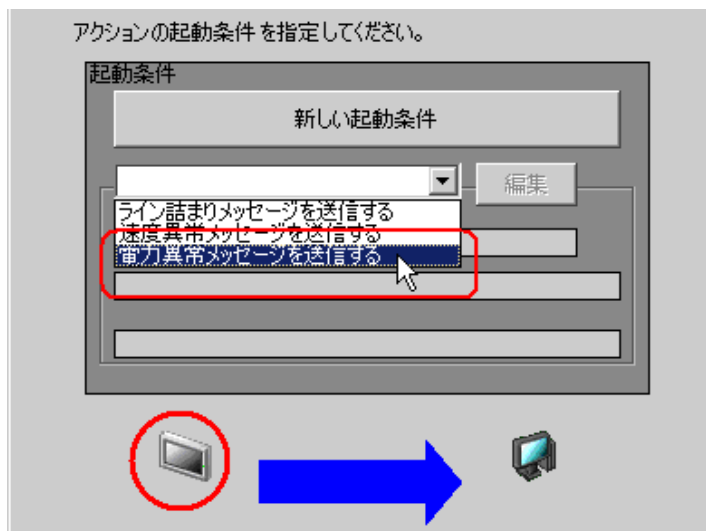

3 [定数値] をクリックし、定数値「2」、個数「1」を入力して [次へ] ボタンをクリックします。

- A radio button labeled "デバイスアドレス" (Device Address) is selected.
- A dropdown menu below it is open, showing "定数値" (Constant Value) selected.
- A text input field contains the value "2".
- A label "データタイプ" (Data Type) is followed by a dropdown menu showing "16ビット(符号付き)" (16-bit (signed)).
- A label "個数" (Count) is followed by a dropdown menu showing "1".

4 [動作局] に「PC1」を選択したあと、[完了] ボタンをクリックします。

- A dropdown menu labeled "動作局" (Action Station) is open, showing "PC1" selected.
- A checkbox labeled "受信通知あり" (Receive Notification) is checked.
- Below the checkbox, there is a note: "アクションの実行をしらせるデバイスを指定してください。アクション実行後、Onします。" (Specify the device to execute the action. After action execution, it will be On).

5 [追加] ボタンをクリックし、リストボタンで「ライン詰まりメッセージを送信する」を選択したあと、同様の手順で定数値「3」を設定します。

- 新しい起動条件 (New Start Condition)
- ライン詰まりメッセージを送信する (Send Line Jamming Message) - This option is highlighted with a red box and a mouse cursor.
- 速度異常メッセージを送信する (Send Speed Abnormality Message)
- 電力異常メッセージを送信する (Send Power Abnormality Message)

Below the list, there is a "編集" (Edit) button. At the bottom of the dialog, there is a red circle around a monitor icon, a large blue arrow pointing right, and another monitor icon.

以上で、起動条件 2 および 3 のデータ設定が終了しました。

15.1.10 設定内容の確認

設定内容の一覧画面で、設定した内容を確認します。

- 1 画面左のツリー表示から、アクション名「Mail送信」をクリックします。

設定した内容が、画面右に表示されていることを確認します。

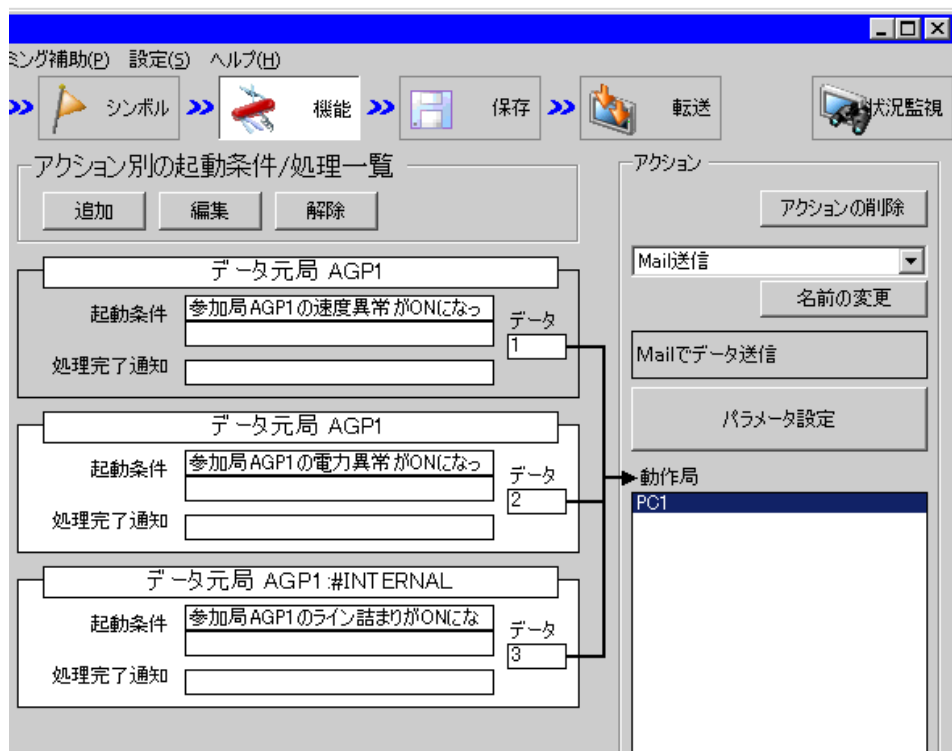

2 画面左のツリー表示から、各起動条件名をクリックします。

設定した内容が、画面右に表示されていることを確認します。

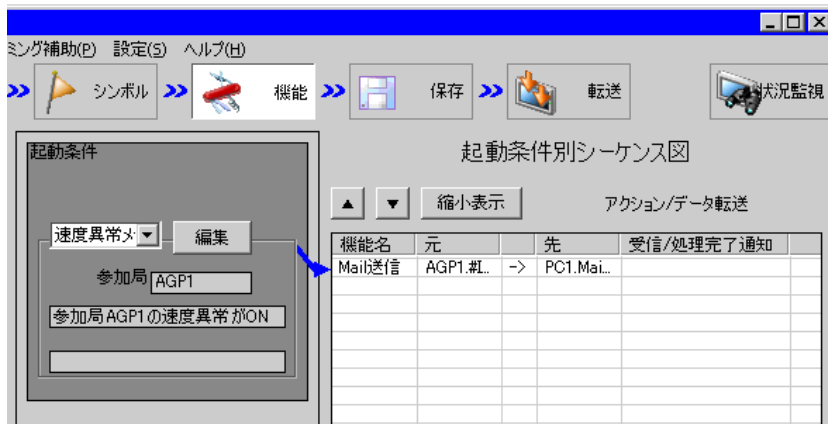

以上で、設定内容の確認が終了しました。

15.1.11 ネットワークプロジェクトファイルの保存

設定した内容を、ネットワークプロジェクトファイルとして保存し、『Pro-Server EX』にリロードします。

ネットワークプロジェクトファイルの保存については、「第 25 章 保存について」をご覧ください。

重要

- 『Pro-Server EX』は、ネットワークプロジェクトファイルを読み込み、そこに設定された内容によりアクションを実行します。したがって、設定した内容は必ずネットワークプロジェクトファイルとして保存する必要があります。
 - ネットワークプロジェクトファイルの『Pro-Server EX』へのリロードは必ず行ってください。リロードを行わないとアクションが動作しません。
-

設定例

- ネットワークプロジェクトファイルのパス : デスクトップ¥Mail_send.npx
- タイトル : Mail 送信アクション

15.1.12 ネットワークプロジェクトファイルの転送

保存したネットワークプロジェクトファイルを、参加局に転送します。

ネットワークプロジェクトファイルの転送については、「第 26 章 転送について」をご覧ください。

MEMO

- ネットワークプロジェクトファイルの転送は、必ず行ってください。転送を行わないとアクションが動作しません。
-

15.1.13 アクションの実行

いずれかの起動条件が有効になるとアクションが動作し、起動条件に対応したメッセージが、設定した宛先に送信されていることを確認します。

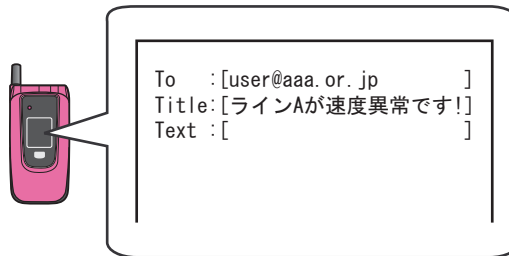

以上で、このアクションの説明は終了です。

MEMO

- アクションを実行時の通信速度の向上を図りたい場合は、「第 29 章 通信を速くするひと工夫！」をご覧ください。
-

15.2 設定ガイド

この節では、アクションのパラメータのくわしい設定のしかたについて説明します。

設定項目	設定内容
SMTP サーバ名	接続している SMTP サーバ (メール送信サーバ) のアドレスを半角英数字で入力します。
SMTP ポート番号	使用する SMTP サーバのポート番号を入力します。 [保護された接続 (SMTP over SSL) を使用する] にチェックを入れた場合、通常は「465」を設定します。[SMTP 認証を行う] にチェックを入れた場合、通常は「587」を設定します。どちらにもチェックを入れていない場合、通常は「25」を設定します。
保護された接続 (SMTP over SSL) を使用する	暗号化方式「SMTP over SSL」を使用してメールを送信します。
SMTP 認証を行う	SMTP 認証を使用してメールを送信します。認証方式は「AUTH-LOGIN」です。
ユーザ名	SMTP サーバにログインする際のユーザー名を設定します。
パスワード	SMTP サーバにログインする際のパスワードを半角英数記号で設定します。
送信時に POP 認証を行う	Mail 送信時に POP 認証を行う場合にチェックします。
POP3 サーバ名	POP 認証を行うサーバ (POP3 サーバ) のアドレスを半角英数字で入力します。
POP3 ポート番号	使用する POP3 サーバのポート番号を入力します。 通常は「110」に設定します。
ユーザ名	POP 認証を行うユーザー名を入力します。

設定項目	設定内容
パスワード	POP 認証を行うユーザーが設定しているパスワードを入力します。
送信元メールアドレス	送信元のメールアドレスを半角英数字で入力します。
宛先メールアドレス	<p>宛先のメールアドレスを半角英数字で入力します。 [保護された接続 (SMTP over SSL) を使用する] または [SMTP 認証を行う] を有効にした場合は、複数のアドレスをカンマ (,) で区切って設定できます。アドレス数の上限は、ご使用の SMTP サーバにより異なります。</p> <p>MEMO</p> <ul style="list-style-type: none"> • [保護された接続 (SMTP over SSL) を使用する] および [SMTP 認証を行う] がどちらも無効の場合、設定できるアドレスは1つのみです。 • [メールの内容] で [事前に用意した Excel シート内のメッセージを送り先に送る] を選択し、メッセージシートに宛先のアドレスが設定されている場合は、本項目の設定は無視されます。
メールの内容	<p>[常に同じメッセージを送る] [送信メッセージ:] に入力したメッセージを送信します。</p> <div data-bbox="543 705 1133 794" style="border: 1px solid #ccc; padding: 5px; background-color: #f9f9f9;"> <p><input checked="" type="radio"/> 常に同じメッセージを送る</p> <p>送信メッセージ: <input style="width: 150px;" type="text" value="ラインAが速度異常です!"/></p> </div> <p>MEMO</p> <ul style="list-style-type: none"> • [送信メッセージ:] の内容は、タイトル (題名) としてメール送信されます。 <div data-bbox="655 975 1015 1159" style="border: 1px solid #ccc; padding: 5px; margin-top: 10px;"> <pre>To : [user@aaa.or.jp] Title: [ラインAが速度異常です!] Text : []</pre> </div>

設定項目	設定内容																									
メールの内容	<p>[起動元局から送られるデータをメッセージとして送る] 「アクションのデータ設定」で転送する接続機器のデータをメッセージとして送信します。メッセージとして送信できるデータタイプは「文字列」のみです。</p> <div data-bbox="518 316 1144 780" style="border: 1px solid black; padding: 5px;"> <p>転送元</p> <p>参加局 <input type="text" value="AGP1"/></p> <p>機器名 <input type="text" value="PLC1"/></p> <p><input checked="" type="radio"/> デバイスアドレス <input type="text" value="D0050"/></p> <p><input type="radio"/> 定数値 <input type="text"/></p> <p>データタイプ <input type="text" value="文字列"/> 個数 <input type="text" value="5"/></p> </div> <p>MEMO</p> <ul style="list-style-type: none"> 送信メッセージ（接続機器のデータ）の内容は、タイトル（題名）としてメール送信されます。 （例）デバイス「D50」に「ALART」という文字列データが格納されている場合 <div data-bbox="655 993 1012 1178" style="border: 1px solid black; padding: 5px; margin: 10px 0;"> <pre>To : [user@aaa.or.jp] Title: [ALART] Text : []</pre> </div> <p>[事前に用意したExcelシート内のメッセージを送り先に送る] メッセージシートで設定されたメッセージを送信します。</p> <p>Excel で用意するメッセージフォーマット</p> <table border="1" data-bbox="455 1367 1223 1479" style="width: 100%; border-collapse: collapse; text-align: center;"> <thead> <tr> <th></th> <th>A</th> <th>B</th> <th>C</th> <th>D</th> </tr> </thead> <tbody> <tr> <td>1</td> <td>Key Code</td> <td>Title</td> <td>Message</td> <td>Address</td> </tr> <tr> <td>2</td> <td></td> <td></td> <td></td> <td></td> </tr> <tr> <td>3</td> <td></td> <td></td> <td></td> <td></td> </tr> <tr> <td>4</td> <td></td> <td></td> <td></td> <td></td> </tr> </tbody> </table> <p>MEMO</p> <ul style="list-style-type: none"> 宛先を複数入力する場合は、アドレスをカンマ(,)で区切って入力します。 メッセージシートにメールアドレスが設定されていない場合、メッセージは [宛先メールアドレス] で設定したメールアドレスにのみ送信されます。 		A	B	C	D	1	Key Code	Title	Message	Address	2					3					4				
	A	B	C	D																						
1	Key Code	Title	Message	Address																						
2																										
3																										
4																										
フォルダ	メッセージシートが保存されている場所を設定します。																									
Excel ファイル名	指定したフォルダ内の Excel ファイルのリストから、メッセージシートのファイルを選択します。																									
シート名	メッセージシート内で参照するシート名を選択します。																									

15.3 制限事項

暗号化方式について

- ご使用の SMTP サーバが「SMTP over SSL」の暗号化方式に対応していない場合は、暗号化を使用したメール送信はできません。

認証方式について

- ご使用の SMTP サーバが「AUTH-LOGIN」の SMTP 認証に対応していない場合は、SMTP 認証を使用したメール送信はできません。

メールが送信できなかった場合

「メールが送信できませんでした」のエラーメッセージが表示された場合、以下の原因が考えられます。

- 設定内容が不適切
[SMTP サーバ名]、[SMTP ポート番号]、[保護された接続 (SMTP over SSL) を使用する]、[SMTP 認証を行う]、[ユーザ名]、[パスワード] が正しいことを確認してください。
- ネットワーク環境において、SMTP サーバやポート番号への接続が許可されていない
使用する SMTP サーバやポート番号への接続を許可するよう、ファイアウォールやセキュリティの設定を変更してください。
- メールサーバによってメールの送信が拒否された
[送信元アドレス]、[宛先アドレス]、メールの件名、本文の内容を確認してください。